

PREFECTURE DE L'AUDE

COMMUNE DE

**Castelnaudary**

**PLU**

**PLAN LOCAL D'URBANISME**

**Modification de droit commun n°2**



**ELABORATION  
P.L.U.**

**Approuvé le :**

**28 MARS 2023**

**Modifications - Révisions allégées - Mises à jour**

Modification simplifiée n°1 approuvée le 15 avril 2019

Modification de droit commun n°2 approuvée le 28 mars 2023

**VISA**

Date : 04 AVR, 2023

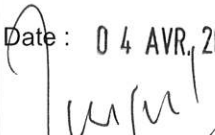
  
Le Maire,  
Patrick MAUGARD



**Examen au cas par cas**

**1.2.1**



	<b>Examen au cas par cas réalisé par la personne publique responsable en application des articles R. 104-33 à R. 104-37 du code de l'urbanisme pour un plan local d'urbanisme</b>
	Demande d'avis conforme à l'autorité environnementale sur l'absence de nécessité de réaliser une évaluation environnementale
Articles R. 104-33 à R. 104-37 du code de l'urbanisme	

***En cas d'avis tacite, le formulaire sera publié sur le site Internet de l'autorité environnementale***

*Avant de remplir cette demande, lire attentivement la notice explicative.*

*Votre attention est appelée sur le fait que les réponses apportées dans les cases de ce formulaire constituent des éléments particuliers sur lesquels votre analyse prendra appui, mais ils ne constituent pas l'analyse qui est à développer (rubrique 6)*

<b>Cadre réservé à l'autorité environnementale</b>		
Date de réception :	Date de demande de pièces complémentaires :	N° d'enregistrement
Cliquez ou appuyez ici pour entrer du texte.	Cliquez ou appuyez ici pour entrer du texte.	Cliquez ou appuyez ici pour entrer du texte.

<b>1. Identification de la personne publique responsable</b>
Dénomination
Mairie de Castelnaudary
SIRET/SIREN
211100763
Coordonnées (adresse, téléphone, courriel)
22, cours de la République BP 1100 11491 Castelnaudary Cedex  Tel : 04.68.94.58.00 Courriel : urbanisme-assurances@ville-castelnaudary.fr
Nom, prénom et qualité de la personne physique habilitée à représenter la personne publique responsable
MAUGARD Patrick, Maire
Nom, prénom et qualité de la personne physique ressource (service technique, bureau d'étude, etc.)

FAYRET Laurence (OC'TÉHA)
Coordonnées de la personne physique ressource (adresse, téléphone, courriel)
31 Avenue de la Gineste 12000 RODEZ <a href="mailto:lfayret@octeha.fr">lfayret@octeha.fr</a> 0565735605
<b>2. Identification du PLU</b>
<b>2.1</b> Type de document concerné (PLU, PLU(i))
PLU
<b>2.2</b> Intitulé du document
PLU de Castelnaudary
<b>2.3</b> Le cas échéant, la date d'approbation et l'adresse du site Internet qui permet de prendre connaissance du document
PLU approuvé le 24 janvier 2018 ( <a href="https://ville-castelnaudary.fr/fr/urbanisme-et-logement/plan-local-durbanisme">https://ville-castelnaudary.fr/fr/urbanisme-et-logement/plan-local-durbanisme</a> ET géoportail de l'urbanisme)
<b>2.4</b> Territoire (commune(s) ou EPCI) couvert par le PLU
Commune de Castelnaudary
<b>2.5</b> Secteurs du territoire concernés par la procédure de révision, de modification ou de mise en compatibilité du PLU (matérialiser la localisation sur un document graphique)

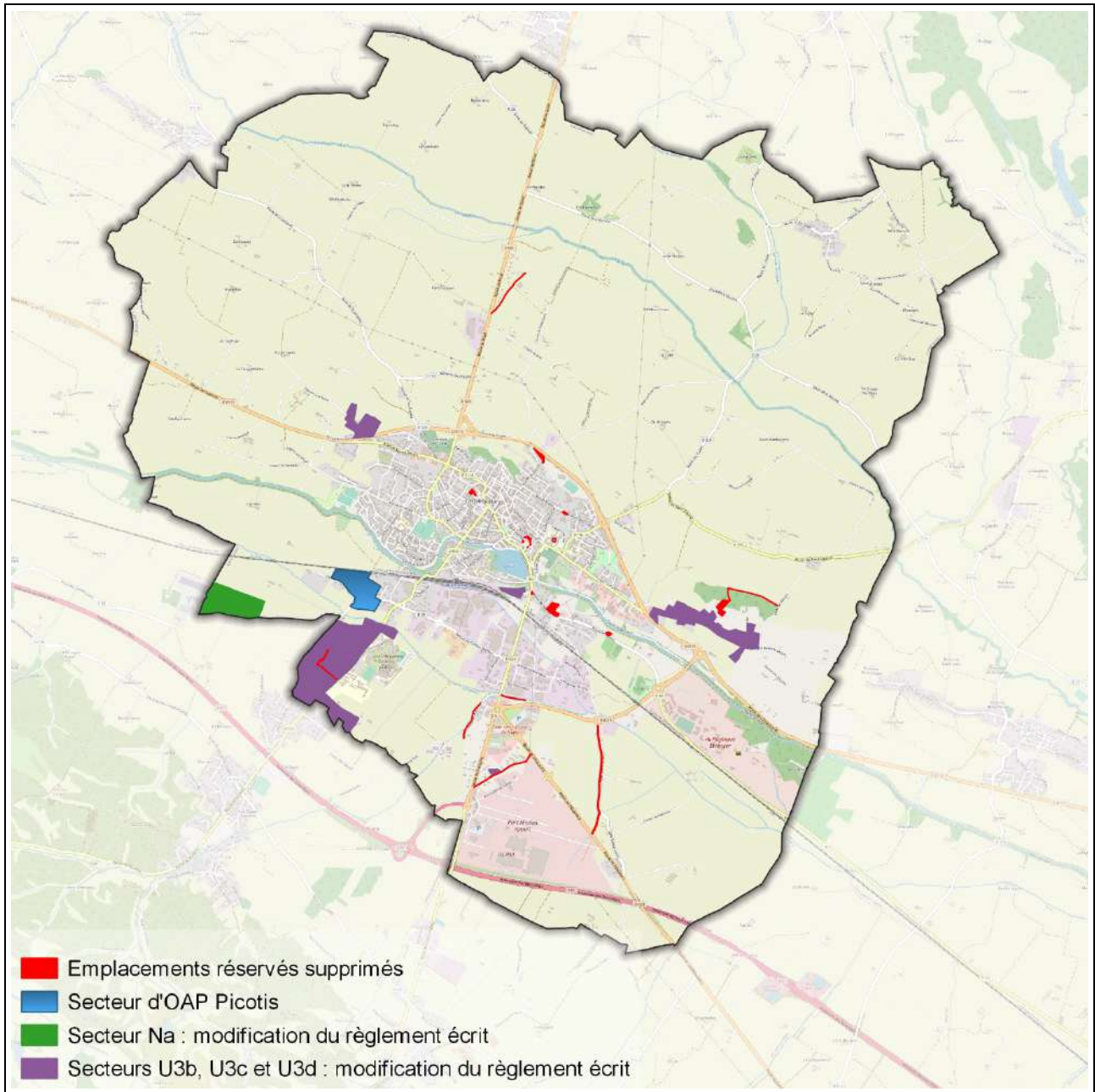

<b>3. Contexte de la planification</b>
<b>3.1 Documents de rang supérieur et documents applicables</b>
Le territoire est-il couvert par un document de planification régionale (SAR, SDRIF, PADDUC, SRADDET) ?
<input checked="" type="checkbox"/> Oui <input type="checkbox"/> Non
Si oui, nom du document et date d'approbation :
SRADDET - Occitanie 2040 ; approuvé le 30 juin 2022
Le territoire est-il couvert par un SCoT ?
<input checked="" type="checkbox"/> Oui <input type="checkbox"/> Non

Si oui, nom du SCoT et date d'approbation :
SCoT du Pays du Lauragais, approuvé le 12 novembre 2018
Le territoire est-il couvert par d'autres types de documents exprimant une politique sectorielle (schéma d'aménagement et de gestion des eaux, plan de gestion des risques d'inondation, charte de parc naturel, PCAET, etc.) ?
<ul style="list-style-type: none"> <li>- SDAGE Rhône-Méditerranée (adopté le 18 mars 2022)</li> <li>- SAGE du bassin versant du Fresquel (approuvé le 5 septembre 2017)</li> <li>- PGRI Adour-Garonne 2022-2027 (approuvé le 10 mars 2022)</li> <li>- PCAET du Pays Lauragais (adopté le 10 février 2020)</li> </ul>

<b>3.2 Précédentes évaluations environnementales du PLU</b>
Le PLU a fait l'objet d'une évaluation environnementale lors de son élaboration <input checked="" type="checkbox"/> Oui <input type="checkbox"/> Non
Si oui, préciser la date de l'avis de l'AE sur l'évaluation environnementale
Avis du 31 aout 2017
Si non, préciser, le cas échéant, la date de la décision issue de l'examen au cas par cas concluant à l'absence de nécessité de réaliser une évaluation environnementale
Cliquez ou appuyez ici pour entrer du texte.
Si cette évaluation environnementale a été réalisée, a-t-elle été actualisée ? <input type="checkbox"/> Oui <input checked="" type="checkbox"/> Non
Si oui, préciser la date de l'actualisation
Cliquez ou appuyez ici pour entrer du texte.
Comment l'avis de l'autorité environnementale relatif à cette évaluation environnementale ou son actualisation a été pris en compte ? Expliquer les conséquences sur la procédure actuelle
Cf auto-évaluation
Depuis l'évaluation environnementale initiale, ou sa dernière actualisation, le PLU a fait l'objet d'une procédure d'évolution qui n'a pas fait l'objet d'évaluation environnementale <input checked="" type="checkbox"/> Oui <input type="checkbox"/> Non
Cliquez ou appuyez ici pour entrer du texte.
Si oui, préciser sa date d'approbation et son objet
Modification Simplifiée n°1 approuvée le 15 avril 2019 : <ul style="list-style-type: none"> <li>- Rectification d'erreurs matérielles au niveau du rapport de présentation (cahier 2)</li> <li>- Rectification d'erreurs matérielles au niveau du règlement graphique</li> <li>- Mise à jour des annexes</li> </ul>

<b>4. Type de procédure engagée et objectifs de la procédure donnant lieu à la saisine</b>
<b>4.1 Type de procédure (révision, modification, mise en compatibilité) et fondement juridique</b>



La modification n°2 du PLU de Castelnaudary correspond à une modification de droit commun suivant l'article L153-41 du Code de l'Urbanisme.

Les évolutions apportées au PLU :

- ne portent pas atteinte aux orientations définies par le Projet d'Aménagement et de Développement Durables ;
- ne réduisent pas un ensemble boisé classé, une zone agricole ou forestière, une protection édictée en raison d'un risque de nuisance, de la qualité des sites, des paysages, ou des milieux naturels, ou d'une évolution de nature à induire de graves risques de nuisances ;
- n'ouvrent pas à l'urbanisation une zone à urbaniser qui, dans les six ans suivant sa création, n'a pas été ouverte à l'urbanisation ou n'a pas fait l'objet d'acquisitions foncières significatives de la part de la commune ou de l'établissement public de coopération intercommunale compétent, directement ou par l'intermédiaire d'un opérateur foncier ;
- ne créent pas des orientations d'aménagement et de programmation de secteur d'aménagement valant création d'une zone d'aménagement concerté.

En conséquence ces évolutions du PLU n'entrent pas dans le champ d'application de la procédure de révision.

Par ailleurs, ces évolutions du PLU pourraient avoir pour effet :

- de majorer de plus de 20% les possibilités de construction résultant, dans une zone, de l'application de l'ensemble des règles du plan ;
- de diminuer ces possibilités de construire ;
- de rectifier une erreur matérielle.

En conséquence ces évolutions du PLU entrent dans le champ d'application de la procédure de modification dite de droit commun.

## 4.2 Caractéristiques générales du territoire couvert par le PLU

4.2.1 Population concernée par le document, d'après le dernier recensement de la population (données INSEE)

12 187 habitants (INSEE 2019)

### 4.2.2 Caractéristiques spatiales

Superficie totale (en hectares)	4 784,45 Ha			
Superficie par zones	Actuellement		Après évolution	
	Superficie (en ha)	Pourcentage de la superficie du territoire	Superficie (en ha)	Pourcentage de superficie du territoire
zones U	651,5	13,6%	651,5	13,6%
zones 1 AU	255,38	5,3%	255,38	5,3%
zones 2 AU (dites AU0 dans le présent PLU)	28,7	0,6%	28,7	0,6%

zones A	3 561	74,7%	3 561	74,4%
zones N	286,8	6%	286,8	6%
Total	4 784,45	100%	4 784,45	100%

4.2.3 Rappel des objectifs chiffrés de modération de la consommation de l'espace et de lutte contre l'étalement urbain fixés par le projet d'aménagement et de développement durables (PADD).

Axe 1, Objectif 1 : « *Modérer la consommation des espaces agricoles et naturels Promouvoir une densité moyenne minimum de (25 log/ha) contre 19log/ha lors de ces dix dernières années.* »

La commune a redéfini ses objectifs de développement par rapport au précédent PLU en se fixant un objectif de 15 000 habitants en 2030, soit une croissance démographique annuelle moyenne de 1,37%.

Afin de répondre aux besoins générés par l'accueil de nouveaux ménages, près de 2 360 logements devront être produits. Ce chiffre intègre les constructions induites par l'accueil de nouvelles populations (1 586 unités), les logements vacants réintroduits dans le parc (182 unités), mais également les habitations à produire afin de répondre aux besoins des habitants actuels de Castelnaudary (593 unités). Ainsi, sur les 2 361 logements qui devront être produits, il reste 1 959 logements à construire.

Soucieuse de réduire la consommation de l'espace, la collectivité souhaitait que la densité moyenne soit portée à 25 logements par hectare, contre 19 logements par hectare sur les 10 dernières années, soit une augmentation de 32% de la densité moyenne.

Sur la base des éléments précités, il avait été estimé que 81,7 Ha bruts seraient nécessaires pour atteindre l'objectif démographique fixé par la collectivité. A ces 81,7 Ha, il convenait de :

- Ajouter un pourcentage d'espaces artificialisés par la voirie et les espaces communs (notamment pour la gestion des eaux pluviales)
- Tenir compte d'une problématique de rétention foncière et d'équilibre entre l'offre et la demande de terrain.

### 4.3 Caractéristiques de la procédure

#### 4.3.1 Contenu et objectifs de la procédure

La modification n°2 du PLU de Castelnaudary a été prescrite par arrêté municipal en date du 11 Octobre 2022.

Les objets de cette modification sont les suivants :

- Modification de l'Orientation d'Aménagement et de Programmation de Picotis afin d'affirmer une diversification de l'offre en logements sur le territoire communal
- Modification du règlement (écrit et graphique)
  - o Modification ou suppression d'emplacements réservés, les projets des collectivités bénéficiaires ayant évolué
  - o Modification de l'article « U3-9 – Emprise au sol des constructions », afin de préciser les conditions relatives aux annexes notamment



- Article N11 – Aspect extérieur des constructions et aménagement de leurs abords, afin de définir des prescriptions en adéquation avec les caractéristiques du bâti existant sur l'aérodrome.

- Mise à jour des annexes : servitudes d'Utilité Publique

- Arrêté n° DDTM-SUEDT-MDD-2018-001 du 08/11/2018 portant approbation des cartes de bruit des routes départementales suivantes : RD13, RD31, RD32, RD104, RD118, RD119, RD149, RD168, RD342, RD607, RD620, RD627, RD6009, RD6113, RD6139, RD6161, RD6313 sur le territoire de l'Aude
- Arrêté n° DDTM-SUEDT-MDD-2018-003 du 08/11/2018 portant approbation des cartes de bruit du réseau ferroviaire sur le territoire du département de l'Aude
- Arrêté n° DDTM-SUEDT-MDD-2018-005 du 17/12/2018 portant approbation des cartes de bruit des autoroutes nationales concédées sur le territoire du département de l'Aude

4.3.2 La procédure a pour objet d'ouvrir une ou des zones à l'urbanisation ou de pouvoir autoriser des constructions

- Oui  
 Non

Si oui, préciser la localisation et la superficie

Cliquez ou appuyez ici pour entrer du texte.

Les incidences sur l'environnement de cette ouverture à l'urbanisation, ainsi que les incidences au regard des objectifs de conservation d'un site Natura 2000 ou, pour les territoires ultra-marins, au regard des objectifs de conservation des espaces nécessaires aux fonctionnalités écologiques ont-elles été analysées dans l'évaluation environnementale initiale ou dans sa version actualisée ?

- Oui  
 Non

Si oui, préciser les pages de l'évaluation environnementale initiale ou de son actualisation et l'adresse du site internet qui permet de prendre connaissance du document

Cliquez ou appuyez ici pour entrer du texte.

4.3.3 La procédure a pour objet ou pour effet d'augmenter la densité de certains secteurs

- Oui  
 Non

Si oui, préciser la localisation et la superficie

Cliquez ou appuyez ici pour entrer du texte.

4.3.4 La procédure a pour objet :

- de créer un espace boisé classé

- Oui  
 Non

Si oui, préciser la localisation et la superficie
Cliquez ou appuyez ici pour entrer du texte.
- de déclasser un espace boisé classé <input type="checkbox"/> Oui <input checked="" type="checkbox"/> Non
Si oui, préciser la localisation et la superficie
Cliquez ou appuyez ici pour entrer du texte.
- de classer de nouveaux espaces agricoles, naturels ou forestiers <input type="checkbox"/> Oui <input checked="" type="checkbox"/> Non
Si oui, préciser la localisation et les superficies
Cliquez ou appuyez ici pour entrer du texte.
- de déclasser un espace agricole, naturel ou forestier <input type="checkbox"/> Oui <input checked="" type="checkbox"/> Non
Si oui, préciser la localisation et les superficies
Cliquez ou appuyez ici pour entrer du texte.
- de créer de nouvelles protections environnementales <input type="checkbox"/> Oui <input checked="" type="checkbox"/> Non
Si oui, préciser les protections et leurs superficies
Cliquez ou appuyez ici pour entrer du texte.
- de supprimer une protection édictée en raison des risques de nuisance, qualité des sites, paysages, milieux naturels <input type="checkbox"/> Oui <input checked="" type="checkbox"/> Non
Si oui, préciser les protections et leurs superficies
Cliquez ou appuyez ici pour entrer du texte.
<b>4.4 Mise en compatibilité du PLU dans le cadre d'une déclaration de projet</b>
- Description de l'opération ou du projet nécessitant la mise en compatibilité et indications des éléments devant être mis en compatibilité avec le projet
Cliquez ou appuyez ici pour entrer du texte.
- Le projet concerné par la mise en compatibilité est soumis à évaluation environnementale : <input type="checkbox"/> Oui <input type="checkbox"/> Non
Si oui, préciser l'adresse du site internet qui permet de prendre connaissance de la décision issue de l'examen au cas par cas ou de l'étude d'impact du projet concerné par la mise en compatibilité
Cliquez ou appuyez ici pour entrer du texte.

#### 4.5 Mise en compatibilité du PLU dans le cadre d'une procédure intégrée (L. 300-6-1)

- Description de l'opération ou du projet nécessitant la mise en compatibilité et indications des éléments devant être mis en compatibilité avec le projet

- Le projet concerné par la mise en compatibilité est soumis à évaluation environnementale :

Oui

Non

Si oui, préciser l'adresse du site internet qui permet de prendre connaissance de la décision issue de l'examen au cas par cas ou de l'étude d'impact du projet concerné par la mise en compatibilité

Cliquez ou appuyez ici pour entrer du texte.

#### 4.6 Mise en compatibilité du PLU avec un document supérieur

- Document(s) avec le(s)quel(s) le PLU est mis en compatibilité : parmi les documents listés à la **rubrique 3.1**, intitulé du document, date d'approbation et l'adresse du site internet qui permet de prendre connaissance du document

Cliquez ou appuyez ici pour entrer du texte.

- Motif pour lequel le PLU est mis en compatibilité

Cliquez ou appuyez ici pour entrer du texte.

#### 4.7 La procédure a des effets au-delà des frontières nationales

Oui

Non

**Si oui, préciser les effets**

Cliquez ou appuyez ici pour entrer du texte.

### 5. Sensibilité environnementale du territoire concerné par la procédure

#### 5.1 Le plan local d'urbanisme est concerné par :

	Oui	Non	Si oui, précisez
Les dispositions de la loi montagne	<input type="checkbox"/>	<input checked="" type="checkbox"/>	Cliquez ou appuyez ici pour entrer du texte.
Les dispositions de la loi littoral	<input type="checkbox"/>	<input checked="" type="checkbox"/>	Cliquez ou appuyez ici pour entrer du texte.
Un site désigné Natura 2000 en application de l'article L. 414-1 du code de l'environnement (ZICO, ZPS, ZSC)	<input type="checkbox"/>	<input checked="" type="checkbox"/>	Cliquez ou appuyez ici pour entrer du texte.
Un cœur de parc national délimité en application de l'article L. 331-2 du code de l'environnement	<input type="checkbox"/>	<input checked="" type="checkbox"/>	Cliquez ou appuyez ici pour entrer du texte.
Une réserve naturelle ou un périmètre de protection autour d'une réserve	<input type="checkbox"/>	<input checked="" type="checkbox"/>	Cliquez ou appuyez ici pour entrer du texte.

## Annexe II

institués en application, respectivement, des articles L. 332-1 et L. 332-16 du code de l'environnement			
Un site inscrit ou classé en application des articles L. 341-1 et L. 341-2 du code de l'environnement	<input checked="" type="checkbox"/>	<input type="checkbox"/>	<ul style="list-style-type: none"> <li>- Site classé du Canal du Midi, du canal de la Robine et du canal de Jonction (04/04/1997)</li> <li>- Site classé des paysages du canal du Midi (26/09/2017)</li> </ul>
Un plan de prévention des risques technologiques prévu à l'article L. 515-15 du code de l'environnement	<input type="checkbox"/>	<input checked="" type="checkbox"/>	Cliquez ou appuyez ici pour entrer du texte.
Un plan de prévention des risques naturels prévisibles prévu à l'article L. 562-1 du code de l'environnement	<input checked="" type="checkbox"/>	<input type="checkbox"/>	PPRi du bassin versant du Fresquel (approuvé 21 août 2012)
Un périmètre des servitudes relatives aux installations classées pour la protection de l'environnement instituées en application de l'article L. 515-8 du code de l'environnement	<input type="checkbox"/>	<input checked="" type="checkbox"/>	Cliquez ou appuyez ici pour entrer du texte.
Un périmètre des servitudes sur des terrains pollués, sur l'emprise des sites de stockage de déchets, sur l'emprise d'anciennes carrières ou dans le voisinage d'un site de stockage géologique de dioxyde de carbone instituées en application de l'article L. 515-12 du code de l'environnement	<input type="checkbox"/>	<input checked="" type="checkbox"/>	Cliquez ou appuyez ici pour entrer du texte.
Un plan de prévention des risques miniers prévus à l'article L. 174-5 du code minier	<input type="checkbox"/>	<input checked="" type="checkbox"/>	Cliquez ou appuyez ici pour entrer du texte.
Un site patrimonial remarquable créé en application des articles L. 631-1 et L. 632-2 du code du patrimoine	<input checked="" type="checkbox"/>	<input type="checkbox"/>	Site patrimonial remarquable de Castelnaudary (ZPPAUP - 01/04/2011)
Des abords des monuments historiques prévus aux articles L. 621-30 et L. 621-31 du code du patrimoine	<input checked="" type="checkbox"/>	<input type="checkbox"/>	Monuments historiques classés : <ul style="list-style-type: none"> <li>- Eglise Saint-Michel</li> <li>- Château du Castelet des Crozes</li> <li>- Hôpital</li> </ul> Monuments historiques inscrits : <ul style="list-style-type: none"> <li>- Chapelle Saint-Roch</li> <li>- Château (ancien)</li> <li>- Cloître des Cordeliers (restes)</li> </ul>

## Annexe II

			<ul style="list-style-type: none"> <li>- Couvent des Carmes (ancien)</li> <li>- Ecluse de Saint Roch sur le canal du Midi</li> <li>- Eglise Saint-Jean-Baptiste</li> <li>- Hôtel de Bataille</li> <li>- Hôtel de Gauzy</li> <li>- Hôtel de Ville (ancien)</li> <li>- Jardin Bauré, quartier Saint-Roch</li> <li>- Maison</li> <li>- Maison Rigaud</li> <li>- Maison Sibra et Dunyach</li> </ul>
Une zone humide prévue à l'article L. 211-1 du code de l'environnement	<input checked="" type="checkbox"/>	<input type="checkbox"/>	2 zones humides connues
Une trame verte et bleue prévue à l'article L. 371-1 du code de l'environnement (préciser réservoir de biodiversité et/ou corridor écologique)	<input checked="" type="checkbox"/>	<input type="checkbox"/>	<p>Les réservoirs de biodiversité des deux SRCE ont servi de base importante à la mise à jour de la Trame Verte et Bleue. Elle intègre pour le reste les éléments présents au premier SCOT et compile les divers inventaires existants (ZNIEFF, Natura 2000, etc.).</p> <p>L'échelle de la cartographie de la TVB du SCOT, dans sa déclinaison a permis de préciser les tracés des corridors issus des deux SRCE afin de s'adapter aux réalités territoriales du territoire du Lauragais (alignements sur des haies existantes, certains éléments végétaux isolés, boisements, etc.). Cette trame verte bleue identifie aussi bien les réservoirs de biodiversité que les corridors écologiques.</p>
Une ZNIEFF (préciser type I ou II) prévue à l'article L. 411-1 A du code de l'environnement	<input type="checkbox"/>	<input checked="" type="checkbox"/>	Cliquez ou appuyez ici pour entrer du texte.
Un espace naturel sensible prévu à l'article L. 113-8 du code de l'urbanisme	<input checked="" type="checkbox"/>	<input type="checkbox"/>	Canal du midi
Un espace concerné par : - un arrêté de protection de biotope prévu à l'article R. 411-15 du code de l'environnement ;	<input type="checkbox"/>	<input checked="" type="checkbox"/>	Cliquez ou appuyez ici pour entrer du texte.

- un arrêté le listant comme un site d'intérêt géologique prévu à l'article R. 411-17-1 du même code ; - un arrêté le listant comme une zone prioritaire pour la biodiversité prévue à l'article R. 411-17-3 du même code			
Un espace boisé classé prévu à l'article L. 113-1 du code de l'urbanisme, une forêt de protection prévue à l'article L. 141-1 du code forestier	<input checked="" type="checkbox"/>	<input type="checkbox"/>	Le PLU de Castelnaudary comporte 59,86 Ha d'espaces boisés classés répartis sur 22 secteurs.
Autre protection	<input checked="" type="checkbox"/>	<input type="checkbox"/>	Le PLU de Castelnaudary identifie certains alignements d'arbres au titre du L151-19 du Code de l'Urbanisme : - 2 alignements de platanes au niveau de la RD623 et du chemin de Plaisance - Des alignements d'arbres à l'entrée d'anciens domaines agricoles

**5.2 Le ou les secteurs qui font l'objet de la procédure donnant lieu à la saisine sont concernés par :**

	Oui	Non	Si oui, précisez
Les dispositions de la loi montagne	<input type="checkbox"/>	<input checked="" type="checkbox"/>	Cliquez ou appuyez ici pour entrer du texte.
Les dispositions de la loi littoral	<input type="checkbox"/>	<input checked="" type="checkbox"/>	Cliquez ou appuyez ici pour entrer du texte.
Un plan de prévention des risques technologiques prévu à l'article L. 515-15 du code de l'environnement	<input type="checkbox"/>	<input checked="" type="checkbox"/>	Cliquez ou appuyez ici pour entrer du texte.
Un plan de prévention des risques naturels prévisibles prévu à l'article L. 562-1 du code de l'environnement	<input type="checkbox"/>	<input checked="" type="checkbox"/>	Cliquez ou appuyez ici pour entrer du texte.
Un périmètre des servitudes relatives aux installations classées pour la protection de l'environnement instituées en application de l'article L. 515-8 du code de l'environnement	<input type="checkbox"/>	<input checked="" type="checkbox"/>	Cliquez ou appuyez ici pour entrer du texte.
Un périmètre des servitudes sur des terrains pollués, sur l'emprise des sites de stockage de déchets, sur l'emprise d'anciennes carrières ou dans le voisinage d'un site de	<input type="checkbox"/>	<input checked="" type="checkbox"/>	Cliquez ou appuyez ici pour entrer du texte.

stockage géologique de dioxyde de carbone instituées en application de l'article L. 515-12 du code de l'environnement			
Un plan de prévention des risques miniers prévus à l'article L. 174-5 du code minier	<input type="checkbox"/>	<input checked="" type="checkbox"/>	Cliquez ou appuyez ici pour entrer du texte.
Autre protection	<input type="checkbox"/>	<input checked="" type="checkbox"/>	Cliquez ou appuyez ici pour entrer du texte.
<b>5.3 Le ou les secteurs qui font l'objet de la procédure donnant lieu à la saisine se situent dans ou à proximité :</b>			
	Oui	Non	Lequel et à quelle distance ?
D'un site désigné Natura 2000 en application de l'article L. 414-1 du code de l'environnement (ZICO, ZPS, ZSC)	<input type="checkbox"/>	<input checked="" type="checkbox"/>	La plus proche est à 1 km de la limite communale : « Piège et collines du Lauragais »
D'un cœur de parc national délimité en application de l'article L. 331-2 du code de l'environnement	<input type="checkbox"/>	<input checked="" type="checkbox"/>	Cliquez ou appuyez ici pour entrer du texte.
D'une réserve naturelle ou un périmètre de protection autour d'une réserve institués en application, respectivement, de l'article L. 332-1 et des articles L. 332-16 à L. 332-18 du code de l'environnement	<input type="checkbox"/>	<input checked="" type="checkbox"/>	Cliquez ou appuyez ici pour entrer du texte.
D'un site inscrit ou classé en application des articles L. 341-1 et L. 341-2 du code de l'environnement	<input checked="" type="checkbox"/>	<input type="checkbox"/>	Le site d'OAP Picotis se situe à proximité du site classé des paysages du canal du Midi ; duquel il est séparé par la voie ferrée.
D'un site patrimonial remarquable créé en application des articles L. 631-1 et L. 632-2 du code du patrimoine	<input checked="" type="checkbox"/>	<input type="checkbox"/>	Le SPR de Castelnaudary est actuellement en cours l'élaboration. Ainsi, le secteur d'OAP Picotis se trouve aujourd'hui englobé au sein du périmètre de ZPPAUP. Toutefois, ce site sera situé en dehors du périmètre du SPR révisé.
D'un abord des monuments historiques prévus aux articles L. 621-30 et L. 621-31 du code du patrimoine	<input checked="" type="checkbox"/>	<input type="checkbox"/>	Seuls certains emplacements réservés supprimés et une zone U3c peuvent être concernés.
D'une zone humide prévue à l'article L. 211-1 du code de l'environnement	<input type="checkbox"/>	<input checked="" type="checkbox"/>	Cliquez ou appuyez ici pour entrer du texte.
D'une trame verte et bleue prévue à l'article L. 371-1 du code de	<input checked="" type="checkbox"/>	<input type="checkbox"/>	Deux emplacements réservés supprimés étaient situés au niveau



l'environnement (préciser réservoir de biodiversité et/ou corridor écologique)			du Pech de Montmer, identifié au sein de la TVB locale
D'une ZNIEFF (préciser type I ou II) prévue à l'article L. 411-1 A du code de l'environnement	<input type="checkbox"/>	<input checked="" type="checkbox"/>	Cliquez ou appuyez ici pour entrer du texte.
D'un espace naturel sensible prévu à l'article L. 113-8 du code de l'urbanisme	<input type="checkbox"/>	<input checked="" type="checkbox"/>	Cliquez ou appuyez ici pour entrer du texte.
D'un espace concerné par : - un arrêté de protection de biotope prévu à l'article R. 411-15 du code de l'environnement ; - un arrêté le listant comme un site d'intérêt géologique prévu à l'article R. 411-17-1 du même code ; - un arrêté le listant comme une zone prioritaire pour la biodiversité prévue à l'article R. 411-17-3 du même code	<input type="checkbox"/>	<input checked="" type="checkbox"/>	Cliquez ou appuyez ici pour entrer du texte.
D'un espace boisé classé prévu à l'article L. 113-1 du code de l'urbanisme, une forêt de protection prévue à l'article L. 141-1 du code forestier	<input type="checkbox"/>	<input checked="" type="checkbox"/>	Cliquez ou appuyez ici pour entrer du texte.
D'un secteur délimité par le plan local d'urbanisme en application de l'article L. 151-19 du code de l'urbanisme	<input type="checkbox"/>	<input checked="" type="checkbox"/>	Cliquez ou appuyez ici pour entrer du texte.
D'un secteur délimité par le plan local d'urbanisme en application de l'article L. 151-23 du code de l'urbanisme	<input type="checkbox"/>	<input checked="" type="checkbox"/>	Cliquez ou appuyez ici pour entrer du texte.
Autre protection	<input type="checkbox"/>	<input checked="" type="checkbox"/>	Cliquez ou appuyez ici pour entrer du texte.

**5.4 Des constructions à usage d'habitation ou des établissements recevant du public sont-ils prévus dans des zones de nuisances (nuisances sonores, qualité de l'air, pollution des sols, etc.) ?**

- Oui  
 Non

Si oui, précisez :

Cliquez ou appuyez ici pour entrer du texte.

**6. Auto-évaluation**

L'auto-évaluation doit **identifier** les effets potentiels de la procédure qui fait l'objet du présent formulaire compte-tenu de sa nature, de sa localisation – c'est-à-dire en prenant

en compte la sensibilité du territoire concerné - et **expliquer** pourquoi la procédure concernée n'est pas susceptible d'avoir des incidences notables sur l'environnement.

*Se reporter à la rubrique 6 de la notice explicative pour le détail de la démarche permettant l'auto-évaluation. Fournir une note détaillée en annexe (cf. point 8).*

<b>7. Autres procédures consultatives</b>	
<b>7.1 Date prévisionnelle de transmission du projet aux personnes publiques associées</b>	
Notifications aux PPA envisagées mi octobre	
<b>7.2 Autres consultations envisagées (consultations obligatoires et facultatives)</b>	
Néant	
<b>7.3 Procédure de participation du public envisagée</b>	
- enquête publique <input checked="" type="checkbox"/> Oui <input type="checkbox"/> Non	
- participation du public par voie électronique <input type="checkbox"/> Oui <input checked="" type="checkbox"/> Non	
- enquête publique unique organisée avec une ou plusieurs autres procédures <input type="checkbox"/> Oui <input checked="" type="checkbox"/> Non	
Si oui, préciser lesquelles	
Cliquez ou appuyez ici pour entrer du texte.	
- autre, préciser les modalités	
Cliquez ou appuyez ici pour entrer du texte.	

<b>8. Annexes</b>		
<b>8.1 Annexes obligatoires</b>		
1	Dossier de révision, modification ou mise en compatibilité du PLU (comprenant notamment, le cas échéant, l'exposé des motifs des changements apportés)	<input checked="" type="checkbox"/>
2	Documents graphiques matérialisant la localisation des secteurs du territoire concernés par la procédure soumise à l'avis de l'autorité environnementale et comportant des zooms qui permettent de localiser et identifier les secteurs avant et après mise en œuvre des opérations ( <b>rubrique 2.5</b> ).	<input checked="" type="checkbox"/>
3	L'auto-évaluation ( <b>rubrique 6</b> )	<input checked="" type="checkbox"/>
4	Version dématérialisée du document mentionné dans les rubriques 2.3, 4.3.2, 4.4, 4.5 et 4.6 lorsqu'il n'est pas consultable sur un site <i>Internet</i>	<input type="checkbox"/>
<b>8.2 Autres annexes volontairement transmises par le déposant</b>		
Veuillez préciser les annexes jointes au présent formulaire, ainsi que les rubriques auxquelles elles se rattachent		

Cliquez ou appuyez ici pour entrer du texte.

### 9. Engagement et signature

Je certifie sur l'honneur l'exactitude des renseignements ci-dessus

(personne publique responsable)

<b>Fait à</b>	Cliquez ou appuyez ici pour entrer du texte.	<b>le,</b>	Cliquez ou appuyez ici pour entrer du texte.
<b>Nom</b>	Cliquez ou appuyez ici pour entrer du texte.	<b>Prénom</b>	Cliquez ou appuyez ici pour entrer du texte.
<b>Qualité</b>	Cliquez ou appuyez ici pour entrer du texte.		

Signature

